



República Dominicana

*Ministerio de Educación*

Dirección General de Mantenimiento de Infraestructura Escolar  
(DGMIE)

# Primer año de Gestión

Gestión 2012-2016

# 1



### **iii MANOS A LA OBRA !!!**

Ministerio de Educación (MINERD)

**Carlos Amarante Baret**  
Ministro de Educación

Dirección General de Mantenimiento  
de Infraestructura Escolar (DGMIE)

**Omar de Jesús Guevara**  
Director General  
Gestión 2012-2016

**AÑO 1 NO. 2**

#### **CONTÁCTENOS**

SERVICIOS Y NECESIDADES

**TEL.:** 809-688-9700 EXT.:2619

**Movil:** 809-467-1031

[servicios.necesidades@minerd.gob.do](mailto:servicios.necesidades@minerd.gob.do)  
[Direccionmantenimientoescolar@gmail.com](mailto:Direccionmantenimientoescolar@gmail.com)

Ave. Máximo Gómez Esquina, Santiago,  
no.02, Gazcue, Distrito Nacional, República  
Dominicana

## INDICE

¡AVANZANDO!	6
SERVICIOS Y NECESIDADES	8
NUESTRO ESPACIO EN LA CASONA	12
REMOZAMIENTO DE LA DGMIE	16
HIGUEY	40
CENTRO EDUCATIVO BEATRIZ AMARANTE	41
CENTRO EDUCATIVO	42
LOS MINEROS (COTUÍ)	42
ENTREGA DE ESCUELAS EN COTUI, PROVINCIA DE SÁNCHEZ RAMIREZ.	44
ENTREGA LLAVES	46
CENTROS EDUCATIVOS VALVERDE DE MAO Y SANTIAGO RODRÍGUEZ	48
INICIO AÑO ESCOLAR 2013 MONTELLANO, PUERTO PLATA	50
SANCHEZ RAMIREZ-COTUI	70
VALVERDE MAO - SANTIAGO RODRIGUEZ	74
NAGUA - RIO SAN JUAN	78



# MISION

Dependencia del Ministerio de Educación (MINERD), responsable de mantener la operatividad de la infraestructura educativa y el mobiliario, a través de la preservación de su buen estado físico y funcional, promoviendo mejoras continuas que, con oportunidad, confiabilidad y economía presupuestal, permitan garantizar la seguridad, organización y el saneamiento del espacio escolar en su conjunto, como un patrimonio de la sociedad.

# VISION

Ser la dependencia del MINERD que promueva una Cultura de Mantenimiento basada en la conciencia colectiva del valor de las instalaciones escolares y su equipamiento. Ser efectiva en sus ejecutorias, para que estudiantes, profesores y autoridades administrativas de los centros puedan desarrollar los procesos de aprendizaje dentro de un ambiente adecuado y digno.

# VALORES

- Compromiso Social
- Profesionalidad
- Calidad
- Permanencia
- Responsabilidad
- Eficiencia
- Innovación



## ¡Avanzando!

Al llegar a esta Dirección General De Mantenimiento de Infraestructura Escolar asumimos el reto de fortalecer y sobrepasar las expectativas trazadas en el plan de gobierno del excelentísimo señor presidente licenciado Danilo Medina Sánchez, es para nosotros de gran orgullo y satisfacción dar testimonio de nuestros grandes avances en este primer año de gestión, haciendo que uno de los valores más importantes para lograr nuestro éxito rotundo sea la transparencia y la calidad del servicio brindado por un personal altamente capacitado y dedicado a cumplir al ciento por ciento las labores asignadas. Por esto nos unimos al MINERD en los informes de cierre de año escolar donde damos cuenta de nuestros logros durante el periodo 2012-2013.

Nuestros departamentos, comprometidos con el buen manejo de los recursos dan cuenta de su trabajo; detallando individualmente sus progresos, nunca en la historia de nuestro país se habían reparado tantos centros educativos en tan poco tiempo y todo amparado bajo la Ley 340-06 y el reglamento 543-12. Es nuestro deber velar por un mejor espacio educativo.

En la implementación de la jornada extendida el MINERD incluyó 75 escuelas al PJE, con lo que totalizan 97 las que ya lo aplican, en beneficio de 33, mil 306 alumnos. El proceso conllevó un gasto de RD\$150 millones. La incorporación de nuestros centros implicó la rehabilitación y construcción de cocinas y comedores además de los equipos. Se tiene previsto extender a 397 el número de escuelas para el año escolar 2013-2014.

La DGMIE, rehabilitó y remozó 42 centros educativos y se repararon 709 aulas entre el periodo septiembre-diciembre 2012, con un costo de 121 millones 750 mil 127.62 pesos. De igual manera entre los meses de enero-agosto de este

2013 se intervinieron 286 centros, reparamos 4580 aulas con un costo de cubicación de 937 millones 521 mil 388.32 pesos.

También hemos construido 83 aulas de emergencia, siendo nuestro proyecto más relevante el del Centro Educativo Sánchez Arache en Oviedo, Pedernales.

Este conto con:

- a- Construcción de 16 aulas de emergencia en madera
- b- Construcción de área administrativa
- c- Construcción de Comedor y cocina
- d- Construcción 2 Módulos de baño
- e- Séptico y filtrante
- f- Aceras
- g- Jardinería

Con un costo final de RD\$4, 819,983.50 (Cuatro Millones, Ochocientos diecinueve mil, novecientos ochenta y tres Pesos Con 50/100).

En la actualidad tenemos en proceso 850 millones en cubicaciones para pagos de contratistas con obras en ejecución.

Es nuestra misión entregar en buen estado con terminaciones óptimas y trabajo de calidad cada centro que intervenimos, los que contienen en su estructura todos los requisitos para recibir una educación en un espacio seguro y amplio, donde los estudiantes puedan esparcirse y aprender.

La DGMIE, ha experimentado grandes transformaciones tanto en su distribución física como en su estructura orgánica, fusionando departamentos y unidades para así agilizar y eficientizar los servicios brindados. Dentro de las nuevas implementaciones se creó la Unidad de Servicios y Necesidades para recibir todas las solicitudes de nuestros centros educativos; identificamos nuestras áreas departamentales señalizando todos los espacios; colocamos un lector de huellas para controlar que sea cumplido a cabalidad el horario de trabajo establecido; y como una forma de apoyar a la comunidad educativa, nos hemos unido a las redes sociales a través del Facebook, Twitter y youtube, así promovemos los avances y buenas nuevas de esta dirección y el MINERD.

Hoy por hoy podemos decir que gracias a nuestros resultados seguimos avanzando, construyendo día a día el sueño de enaltecer la educación.

Manos a la Obra!

Con Dios todo es Posible.

Omar de Jesús Guevara,  
Director General Mantenimiento Escolar 2012-2016

## Servicios y Necesidades





Esta unidad se crea con el interés de brindar un servicio con los mayores estándares de calidad para cubrir con efectividad todas las demandas de esta Dirección General de Mantenimiento de Infraestructura Escolar. Basando nuestro ejercicio en el seguimiento informativo a los interesados; antes, durante y después de ser generado el servicio solicitado.

Sirviendo de apoyo a la Dirección General, a las Direcciones de Ingeniería y de Reparaciones e Instalaciones de Emergencia y de Administración.

Su principal función es canalizar adecuadamente las necesidades que demanda la comunidad educativa con las diferentes dependencias de la DGMIE. Facilitando el seguimiento de los procesos y agilizando las posibles soluciones, a través de un sistema integrado de cómputos con respuesta inmediata las 24 horas del día y conectado a las diferentes redes sociales como son Facebook, Twitter, Youtube y las cuentas de correo como Gmail y la del MINERD.

**FORMULARIO DE SOLICITUD DE REPARACIONES**

Nombre de la Escuela: \_\_\_\_\_ NO: \_\_\_\_\_  
 Distrito: \_\_\_\_\_  
 Dirección: \_\_\_\_\_  
 Nombre del Director (A): \_\_\_\_\_ Celular: \_\_\_\_\_  
 Teléfono: \_\_\_\_\_  
 Correo Electrónico: \_\_\_\_\_  
 Tipo de Escuela: \_\_\_\_\_  
 Matrícula Estudiantil: \_\_\_\_\_ Cantidad de Tandas: \_\_\_\_\_  
 Cantidad de Aulas: \_\_\_\_\_  
 Descripción del tipo de reparación: \_\_\_\_\_

**OTRAS SOLICITUDES**

Mobiliario  Eléctrico  Sanitarias  Generales  Fumigación

Fecha de solicitud: \_\_\_\_\_ Firma: \_\_\_\_\_

RECIBIDO: \_\_\_\_\_  
 Fecha: \_\_\_\_\_

USO INTERNO: \_\_\_\_\_  
 Fecha: \_\_\_\_\_  
 CONTRATISTA: \_\_\_\_\_  
 NO. DE REPARACIONES: \_\_\_\_\_

**FORMULARIO DE EVALUACION DE SERVICIO**

Nombre de la Escuela: \_\_\_\_\_ NO: \_\_\_\_\_  
 Distrito: \_\_\_\_\_  
 Dirección: \_\_\_\_\_  
 Nombre del Director (A): \_\_\_\_\_  
 Teléfono: \_\_\_\_\_ Celular: \_\_\_\_\_  
 Correo Electrónico: \_\_\_\_\_

**TIPO DE SERVICIO RECIBIDO**

Mobiliario  Eléctrico  Sanitarias  Generales  Fumigación

**EL TIEMPO DE RESPUESTA FUE:**

Largo  Muy Largo  Corto  Muy Corto  Especifique: \_\_\_\_\_

**LA CALIDAD DEL SERVICIO RECIBIDO FUE:**

Buena  Muy Buena  Excelente  Malo  Muy Malo

**¿LAS REPARACIONES OBTENIDAS CUMPLIERON A CABALIDAD LAS REPARACIONES SOLICITADAS?**

SI  NO  OTROS: \_\_\_\_\_

**COMENTARIOS**

\_\_\_\_\_

## Facebook y Twitter.-

El Director General de la DGMIE, Sr. Omar Guevara puso en funcionamiento las redes sociales de Facebook y Twitter de esta entidad, a fin de estar presentes en la red y mantener al tanto de todos nuestros avances y servicios a nuestros usuarios.

De esta forma garantizamos la automatización de los procesos operativos en la gestión pública permitiendo agilizar y modernizar los servicios que se le ofrece a la ciudadanía, por eso desde la llegada de la actual gestión la DGMIE ha tenido como norte esa dinámica de trabajo.

De igual manera este servicio permite que las personas que quieran contactarnos ahorren tiempo y dinero. Y a la vez la DGMIE continúa con su política de modernización para beneficio de la ciudadanía.

Facebook: Dirección General de Mantenimiento de Infraestructura Escolar  
Twitter: DGMIE





## Nuestro Espacio en la Casona



La actual administración ha continuado con su política de remozamiento en las oficinas de la Casona pertenecientes a nuestra dirección, a fin de adecuar sus infraestructuras a niveles de calidad y comodidad.

La casona, fue sometida a una profunda remodelación que conllevó cambios significativos en su estructura; como el remplazo del letrero de la entrada 1000x1000 por uno alusivo a nuestro patricio Juan Pablo Duarte con motivo de su bicentenario. Además en la recepción de la misma se pinto un mural

educativo haciendo referencia nueva vez a Duarte.

La cocina fue reconstruida, se colocaron 3 microondas, una neverita, 2 gabinetes, un aire acondicionado, área de lavado, 2 zafacones y un tinaco. Además le fueron instaladas plantas y cuadros de colores lo que permite un ambiente más acogedor; luego de pintarla se dibujo un mural natural para que de esta forma los comensales puedan esparcirse de manera más cómoda. Se reemplazaron las ventanas de celosía por un vidrio fijo, así se evita el escape

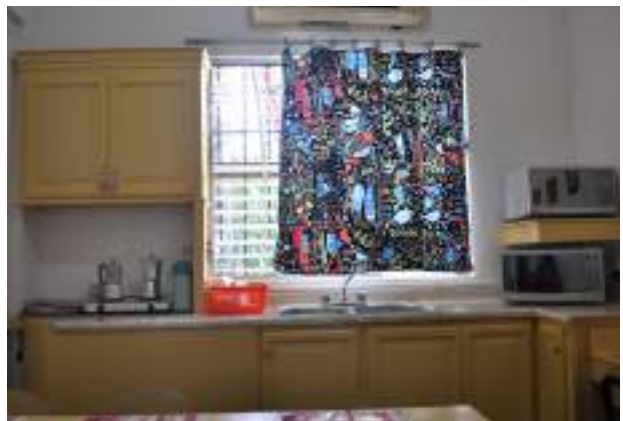

del aire, y se colocó seguridad a la puerta de la entrada, la misma tiene capacidad para 15 personas.

Readecuación de los espacios físicos de la casona, oficina de la subdirección, contabilidad, prosabe, fumigación (furgón) y transportación. Reemplazo de mobiliario de oficina, pintura y decoración de imágenes

(fotos) alusivas a nuestro trabajo, colocación de rótulos de identidad y mapas de la división territorial educativa.

También se alquilaron 2 camionetas mazda, para mejorar la calidad con la que se traslada nuestro personal al interior del país.



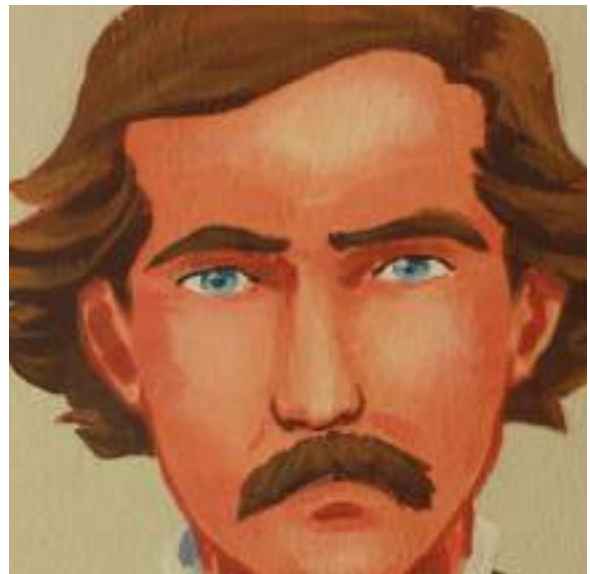

## Remozamiento de la DGMIE

La oficina principal de la DGMIE, recibió profundas transformaciones al ser sometida a un programa de readecuación durante este año, a fin de crear una imagen de limpieza y confort.

Se rediseño el lobby principal, se coloco un letrero de nuestra dirección, un mural informativo que semanalmente es actualizado con las informaciones gubernamentales de actualidad y los logros de nuestro departamento. También se coloco un monitor con imágenes continuas de las inauguraciones y viajes de nuestro director general. Además de reemplazar el mobiliario existente y pintar el área.

Se reorganizaron las oficinas, a fin

de distribuir mejor los espacios disponibles, se reemplazo el mobiliario de oficina por nuevos y mejores escritorios, sillones y computadoras. Pintamos parte de las paredes de color naranja a fin de darle profundidad y decoramos con plantas e imágenes alusivas a nuestro trabajo.

Para mantener la armonía y limpieza en el espacio laboral constantemente se pintan todas las áreas de las oficinas. Limpiamos los cristales de la parte frontal exterior; le damos mantenimiento continuo a los aires acondicionados. Cada cierto tiempo son fumigadas todas las áreas de trabajo; se pinto la verja perimetral de la sede central. De esta manera motivamos a todo el personal a cuidar su entorno.



Pintura Verja



Limpieza de Cristales



Fumigación





**Antes**



**Después**



**Antes**



**Después**



Antes



Después



Antes



Después



**Antes**



**Después**



**Antes**



**Después**



**Antes**



**Después**

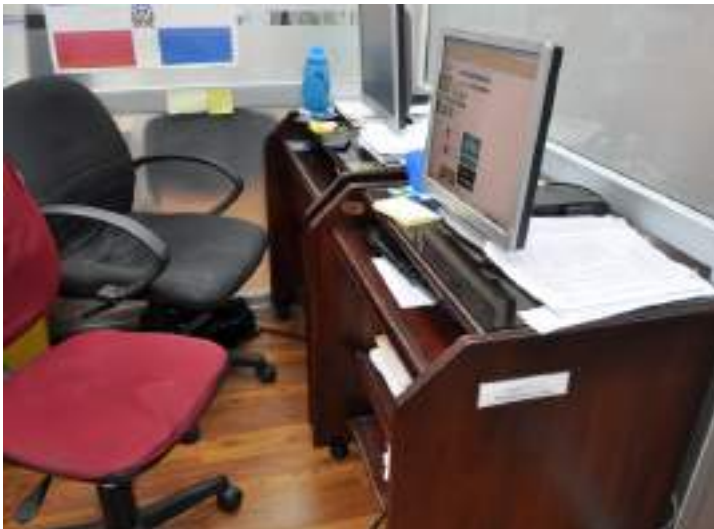

**Antes**



**Después**



**Antes**



**Después**



**Antes**



**Después**



**Antes**



**Después**



**Antes**



**Después**



**Antes**



**Después**



**Antes**



**Después**



Antes



Después



Antes



Después



**Antes**



**Después**



**Antes**



**Después**



**Antes**



**Después**

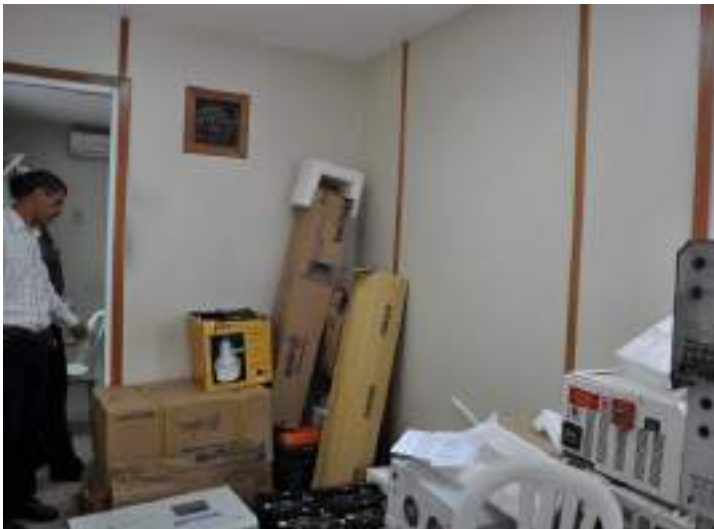

**Antes**



**Después**



**Antes**



**Después**



**Antes**



**Después**



Antes



Después



Antes

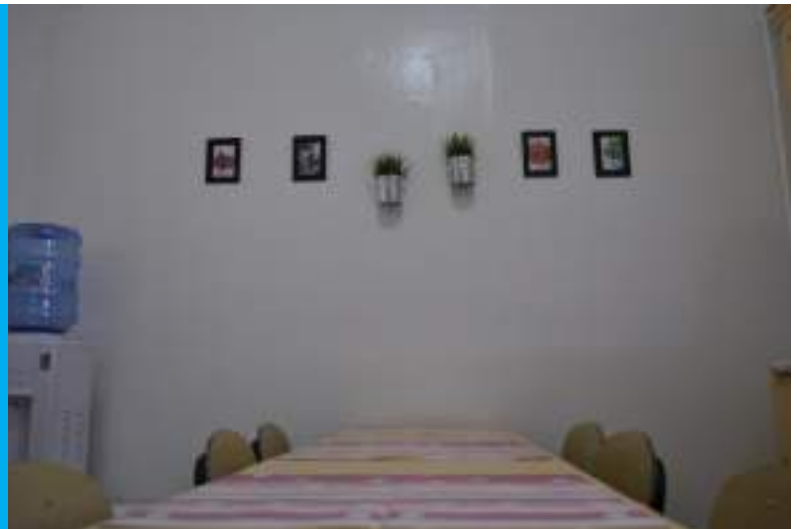

Después



**Antes**



**Después**



**Antes**



**Después**



Antes



Después



Antes



Después



**Antes**



**Antes**



Después

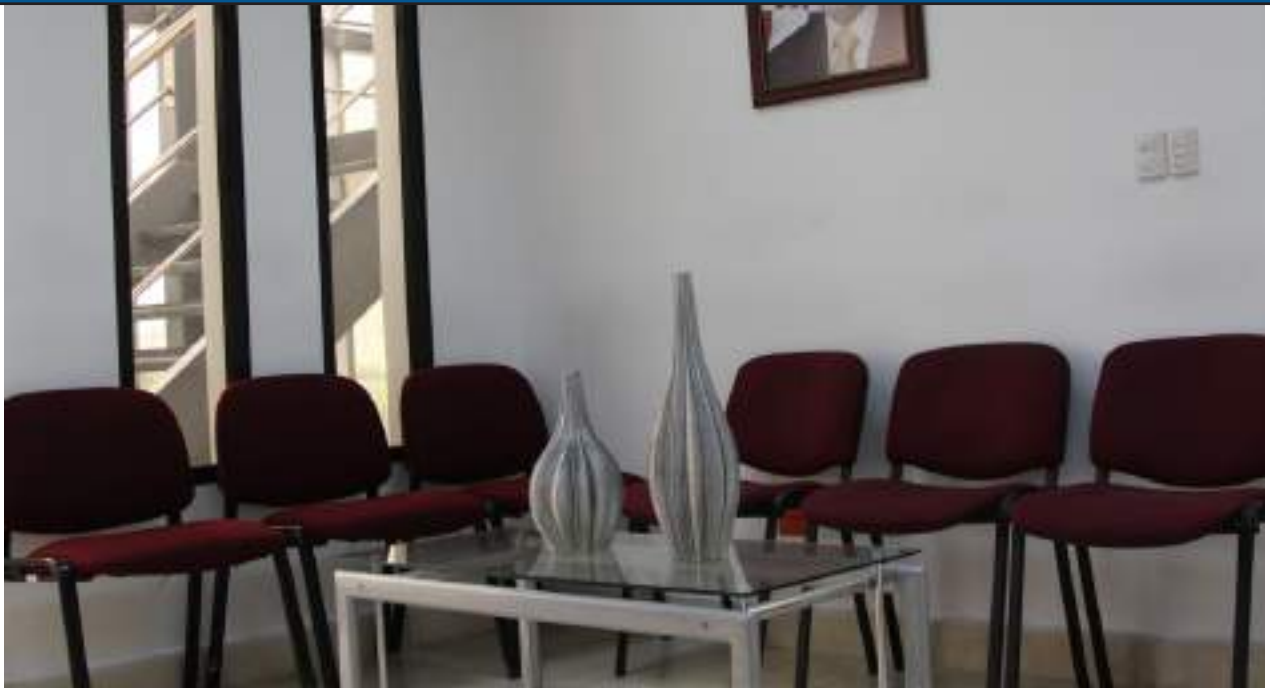

Después

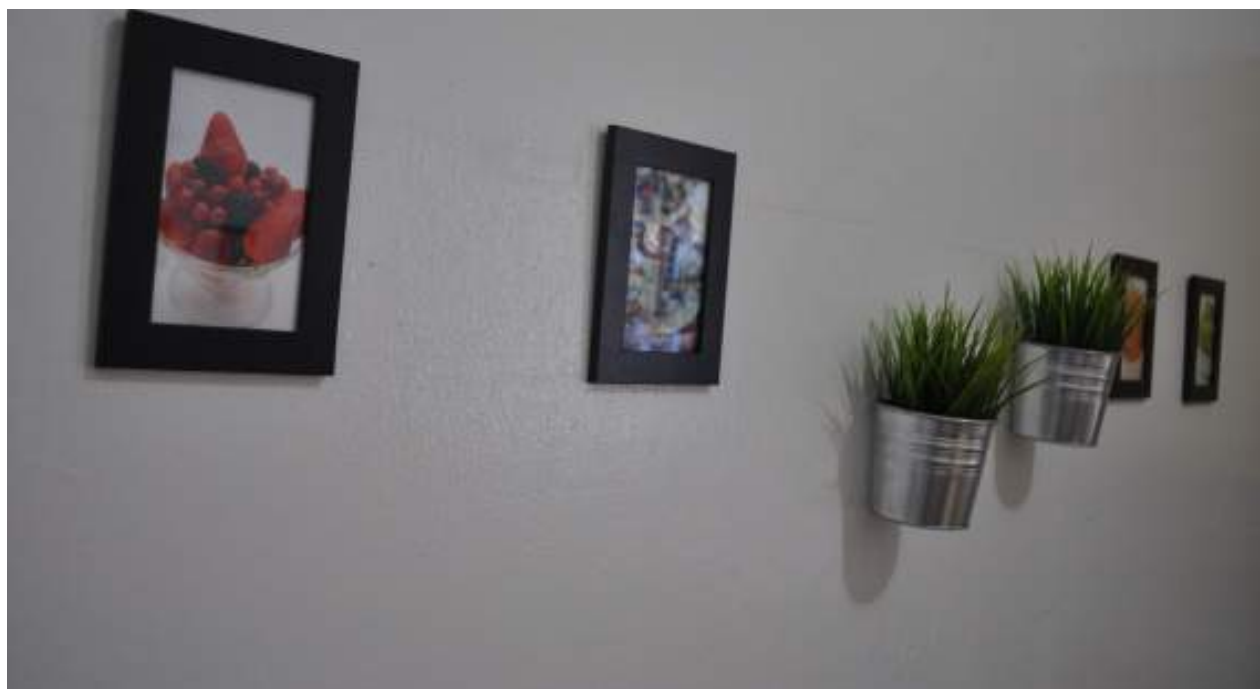

**DESPUÉS**

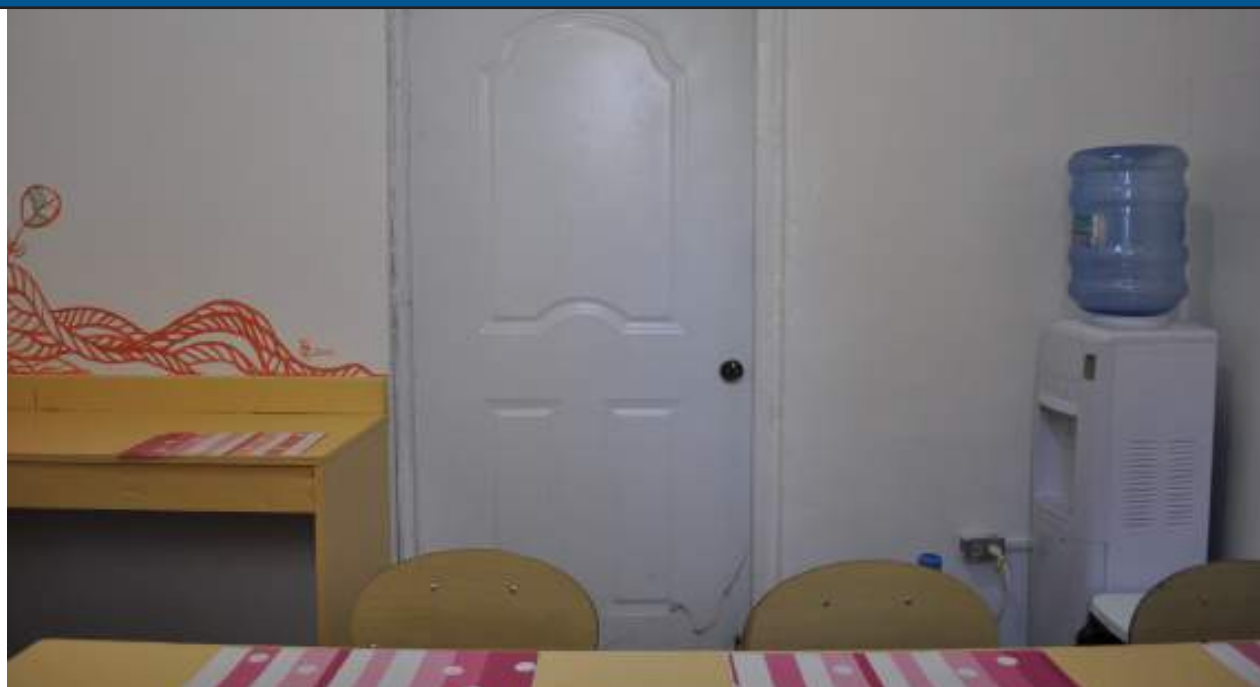

**DESPUÉS**



DESPUÉS



DESPUÉS

## Recorridos Barahona

### Viaje Provincia de Barahona

Continuando con su jornada de visitas el Director General de Mantenimiento de Infraestructura Escolar (DGMIE), Omar de Jesus Guevara, llego a la provincia de Barahona donde se reunió con las autoridades regionales y distritales.

Durante la reunión el Director de Mantenimiento, manifestó su satisfacción por los avances que se han obtenido en dicha regional; logrando un cambio palpable en la mayoría de centros educativos que se encontraban en condiciones inadecuadas. Así mismo externo su deseo de dar pronta respuesta a los problemas que puedan presentarse.

Además hizo hincapié en el uso de los Formularios de Servicios como una herramienta para hacer efectiva sus necesidades de una forma rápida y clara.

Encabezaron la visita la Directora Distrital (00-01) Sra. Cándida Espinosa U., José Medrano Fortuna distrito escolar 01, pedernales. Claudio Dotel distrito escolar 02, Enriquillo. Sixto Celestino Amador Espejo distrito escolar 03, Barahona. Domingo Félix distrito escolar 04, Cabral.

Cada uno de los presentes tuvo la

oportunidad de exponer de forma clara y precisa los avances que han tenido en los distritos que dirigen, así como algunas dificultades que se han presentado para arrancar de manera óptima este próximo año escolar.

Así mismo el director general realizó una leve supervisión de los trabajos de remozamiento de algunos centros educativos que deben estar listos antes del inicio de este próximo año escolar.

Al despedirse el señor Omar, agradeció como siempre el apoyo recibido de parte de la Ministro de Educación licenciado Carlos Amarante Baret y acordó en lo inmediato darle curso y seguimiento al cumplimiento de las demandas presentadas.





# San Cristóbal



# San Juan



## Sede Dirección Regional 12 Higüey



# Centro Educativo Beatriz Amarante



# Centro Educativo Los Mineros (Cotuí)





## Entrega de escuelas en cotui, provincia de Sánchez Ramirez.-



La Ministra de Educación, licenciada Josefina Pimentel Junto al Director General de la DGMIE, Omar Guevara inauguraron la rehabilitación y ampliación de 4 centros educativos en igual cantidad de comunidades de las provincias Monseñor Nouel y Sánchez Ramirez con una inversión general de 44 millones 847 mil 844 pesos.

Las obras fueron entregadas durante un acto realizado en el Centro Educativo de los niveles Básicos e inicial Los Mineros, en el municipio de Cotui, Provincia de Sánchez Ramirez. A dicha escuela se le construyeron 12 aulas, en dos niveles. En el primer nivel hay

6 aulas, la oficina de la dirección y el salón de profesores. En el segundo nivel las aulas restantes.

El edificio cuenta además con pisos de granito, ventanas salomónicas, puertas en polimetalo tipo everdoor, aceras perimetrales en hormigón simple, aceras de acceso; en patio frontal cancha mixta, bancos de granito, verja perimetral, en muros de bloques y cisterna de 4000 galones y que además fueron remozadas las áreas de inicial y de juegos y la jardinería. Los trabajos llevaron una inversión de 26, 006,514 pesos.

Otra de las escuelas entregadas de forma simbólica fue el Centro Educativo Beatriz Amarante Robles de Fantino, rehabilitado por un costo de 11,362,190 pesos.

El Centro Educativo Luis Reyes de la comunidad de Cevicos, se le construyó un comedor con capacidad para 150 estudiantes, el cual consta de un salón, organizador para fila, despachador, área de cocina, almacén, área de lavado en la parte exterior, por una inversión de 3,725,415 pesos.

Por último el centro Educativo Jac-

queline Lima, de la comunidad Bonaó, Monseñor Nouel, fue ampliado por una inversión de 3,753,724 pesos. Se le construyó un comedor con la misma capacidad y facilidades que el del Centro Luis Reyes, todo como parte del proyecto piloto para las escuelas de jornada extendida.

Los trabajos realizados en estos centros cumplen con altos estándares de calidad y su entrega refleja el compromiso del gobierno dominicano de propiciar que niños, niñas y adolescentes de esta zona tengan mejores condiciones para aprender y desarrollarse.



# Entrega Llaves

Como una forma de motivar el esfuerzo de hombres y mujeres que trabajan arduamente, al otorgar cada centro re-mozado el director general Omar Guevara hace entrega de letreros educativos que contienen imágenes del centro en cuestión antes, durante y después de ser reparado así como una llave que simboliza el compromiso de abrir las puertas del conocimiento, la disciplina y el cuidado adecuado que se le debe rendir a las reparaciones que se les han proporcionado.





## Centros Educativos Valverde de Mao y Santiago Rodríguez



La Ministra de Educación, licenciada Josefina Pimentel Junto al Director General de la DGMIE, Omar Guevara entregaron 4 centros educativos en las 3 municipios de la provincia Valverde y en Santiago Rodríguez, con un costo de inversión global de 32 millones 381 mil 058 pesos.

Los Centros entregados son El General Benito Monción, Mao; Los Callejones, en Esperanza; José Francisco Peña Gómez en Laguna Salada; y la Ginita, modelo de Jornada Extendida en Santiago Rodríguez.

La entrega de los planteles se realizó en un acto conjunto en el Centro Educativo de Inicial y Básica General Benito Mención, al que asistieron autoridades militares, civiles y religiosas.

En dicha escuela fueron entregadas 6 aulas en dos niveles, dos baños, escaleras, oficina de dirección, y la inversión fue de 12 millones 752 mil 484 pesos y beneficiara a 362 estudiantes. Además consta de pisos de granito, ventanas salomónicas, puertas en polimetalo tipo averdoor, aceras perimetrales en hormigón simple; área de juegos, cancha mixta para baloncesto y voleibol, bancos de granito,

verja perimetral en muros de bloques, canaletas de desagüe pluvial, cisterna para 4,000 galones e instalaciones eléctricas exteriores e interiores.

En el caso de Los Callejones, la inversión final fue de 6 millones 874 mil 997 pesos, para una construcción de 3 aulas, oficina para la dirección y salón de profesores.

En la José Francisco Peña Gómez de Laguna salada, fueron rehabilitadas 3 aulas para el nivel básico y construida una de nivel inicial con una inversión de 7 millones 663 mil 140.

Por último, en el Centro Educativo La Ginita, le fue construido un comedor y una cocina para el proyecto piloto de Jornada Extendida, con capacidad para 150 estudiantes y cuya inversión final fue de 5 millones 090 mil 435 pesos.

La bienvenida estuvo a cargo de la directora Regional de Mao, Licenciada Milagros Almonte y el Gobernador de la Provincia Valverde, Doctor Domingo Colon.

Mayo 2013.-



## Inicio Año Escolar 2013 Montellano, Puerto Plata



El Presidente Danilo Medina encabezó el acto de inicio del año escolar 2013-2014, en cuyos preparativos el gobierno invirtió RD\$6,797 millones 408 mil 656 pesos con 88 centavos, y al que concurrirán, según las proyecciones, 2 millones 710 mil 832 estudiantes entre ellos, un millón 983 mil 909 del sector público, 663 mil 863 del sector privado y 63 mil 61 al sector semi oficial.

En el acto fue inaugurada la rehabilitación de la Escuela Básica Montellano de 22 aulas, con una inversión de RD\$25 millones 66 mil 26. Esta cuenta con una cocina con despensa, cuarto frío y despachador.

También se habilitó en el salón multiuso el comedor con capacidad para 85 Estudiantes simultáneamente. Sustitución del Impermeabilizante por lona de poliéster 3M, Aceras de Acceso y Perimetrales, Instalaciones Eléctricas interior y exterior, Puertas en Tolas, Protectores en Hierro, Construcción de drenaje francés para la recogida de las aguas plu-viales, Verja perimetral en muro de Block de 6", malla ciclónica para separación de la Escuela Básica del Liceo.

Construcción de Parqueos para Profesoras, Bancos de Granitos para el esparcimiento de los estudiantes, Jardinería con grama, Palmas y flores or-

namentales para el embellecimiento exterior, con aspersores para riego, entre otros. También fue inaugurado el Centro de Media, Madre Teresa de Calcuta, de Montellano, Puerto Plata, la que además sirvió como sede para la ocasión.

El edificio que aloja al liceo Madre Teresa de Calcuta fue erigido en tres niveles y dará acogida a 630 estudiantes. Contará con las facilidades necesarias para garantizar el desarrollo del proceso de enseñanza-aprendizaje, tales como biblioteca, laboratorios de informática y de ciencias, con inversor, aire acondicionado, y cancha mixta para la práctica de básquetbol y vóleybol, entre otras.

Al pronunciar el discurso central del acto, el ministro de Educación, li-

enciado Carlos Amarante Baret, indicó que a fin de garantizar las condiciones requeridas para una educación de calidad, el gobierno invirtió en los trabajos de construcción, rehabilitación, ampliación y mantenimiento de centros educativos; reparación y dotación de mobiliario escolar, útiles, materiales didácticos, libros de texto y uniformes para los estudiantes, entre otros detalles.

De igual modo, ponderó el apoyo que brindará el Gobierno a los estudiantes de los niveles básico y medio en situación de vulnerabilidad, quienes recibirán mochilas, zapatos, camisas, pantalones, medias y bonos escolares, con una inversión para este año escolar de RD\$ 674 millones 19 mil 762 pesos.







## Entrega del Centro Educativo Salomé Ureña, Capotillo



El Ministro de Educación entregó de la rehabilitación del Centro Educativo Salomé Ureña, reconstruido en un antiguo local donde funcionaba una escuela laboral en la calle 6 Norte. La inversión total fue de RD\$6,898,443.85, como una salida provisional para que 260 estudiantes no pierdan el año escolar.

Con la reconstrucción del centro, el ministro Amarante Baret da respuesta a las exigencias de residentes en este barrio capitalino, que pidieron la intervención del Gobierno por el deterioro en que se encontraba la escuela.

La rehabilitación del centro, ejecutada a través de la Dirección General de Mantenimiento de Infraestructura Escolar del Ministerio de Educación (DGMIE) incluyó, además de la rehabilitación de seis aulas, partidas de aceras de acceso, verja perimetral y hormigón armado, entre otras facilidades.

Con esta reconstrucción los estudiantes del centro educativo Salomé Ureña recibirán docencia en un ambiente

óptimo para el aprendizaje, como habían reclamado comunitarios del sector Capotillo.

Acompañaron al Ministro de Educación, Omar Guevara, Director General de Mantenimiento de Infraestructura Escolar el diputado del Partido de la Liberación Dominicana (PLD), Elpidio Báez, y la licenciada Francisca Suero, directora de la Regional 15 Santo Domingo.

En el acto de entrega de la escuela Salomé Ureña hablaron además la licenciada Cristian del Carmen Lugo, directora interina del centro educativo, el pastor Reinaldo Reynoso, en representación de los padres y la comunidad, y la estudiante Milenny Contreras, pronunció las palabras de agradecimiento. El párroco de la Iglesia Santa Clara de Asís bendijo la actividad.







SÁNCHEZ – SAMANÁ



Antes



Después

Pablo Pumarol – Camila Chepard



Antes



Después

SÁNCHEZ – SAMANÁ



Antes



Después

Pablo Pumarol – Camila Chepard



Antes



Después

SÁNCHEZ – SAMANÁ



Antes



Después

Escuela Básica Mateo Reyes (Los Rieles)



Antes



Después

SÁNCHEZ – SAMANÁ



Antes



Después

Escuela Básica Fermín Teófilo Devers



Antes



Después

SÁNCHEZ – SAMANÁ



Antes



Después

Centro Educativo Arroyo Hondo



Antes



Después

SÁNCHEZ – SAMANÁ



Antes



Después

Centro Educativo Braulio Aquino



Antes



Después

**SÁNCHEZ – SAMANÁ**



**Antes**



**Después**

Centro Educativo Narciso Chajub



**Antes**



**Después**

SÁNCHEZ – SAMANÁ



Antes



Después

Centro Educativo Oneida Sealy



Antes



Después

**SÁNCHEZ – SAMANÁ**



**Antes**



**Después**

Centro Educativo Trinidad Florentino (Las Terrenas)



**Antes**



**Después**

SÁNCHEZ – SAMANÁ



Antes



Después

Centro Educativo Josefa Acosta



Antes



Después

SÁNCHEZ – SAMANÁ



Antes



Después

Centro Educativo Alfonzo Rodríguez



Antes



Después

SÁNCHEZ – SAMANÁ



Antes



Después

Centro Educativo Andrés Hilario



Antes



Después

**SÁNCHEZ – SAMANÁ**



**Antes**



**Después**

Centro Educativo Confesor Mosquea (La Capilla)



**Antes**



**Después**

SÁNCHEZ – SAMANÁ



Antes



Después

Centro Educativo El Aguacate



Antes



Después

**SANCHEZ RAMIREZ-COTUI**



**Antes**



**Después**

Centro Educativo Los Mineros - Distrito 16-01



**Antes**



**Después**



**Antes**



**Después**

Centro Educativo Beatriz Amarante



**Antes**



**Después**

SANCHEZ RAMIREZ-COTUI



Antes



Después

Centro Educativo Jacquelin Lima-Comedor



Antes



Después

SANCHEZ RAMIREZ-COTUI



Antes



Después

Centro Educativo Luis Reyes-Comedor



Antes



Después

**VALVERDE MAO - SANTIAGO RODRIGUEZ**



**Antes**



**Después**

Centro Educativo Benito Monción



**Antes**



**Después**

VALVERDE MAO - SANTIAGO RODRIGUEZ



Antes



Después

Centro Educativo Los Callejones



Antes



Después

VALVERDE MAO - SANTIAGO RODRIGUEZ



Antes



Después

Centro Educativo José Francisco Peña Gómez



Antes



Después

**VALVERDE MAO - SANTIAGO RODRIGUEZ**



**Antes**



**Después**

Centro Educativo La Ginita - Santiago Rodríguez



**Antes**



**Después**

**NAGUA - RIO SAN JUAN**



**Antes**



**Después**

Centro Educativo El Pozo



**Antes**



**Después**

NAGUA - RIO SAN JUAN



Antes



Después

Centro Educativo Gregorio García Ramos



Antes



Después

**NAGUA - RIO SAN JUAN**



**Antes**



**Después**

Centro Educativo La Bobita



**Antes**



**Después**

NAGUA - RIO SAN JUAN



Antes



Después

Centro Educativo Miguel Santiago Yanguela



Antes



Después



Centro Educativo Miguel Santiago Yanguela / NAGUA - RIO SAN JUAN



Centro Educativo Miguel Santiago Yanguela / NAGUA - RIO SAN JUAN



Centro Educativo Quebrada Amarilla / NAGUA - RIO SAN JUAN

CENTROS EDUCATIVOS REABILITADOS EN EL PERIODOS 2012 - 2013-12-10				
CENTROS	AULAS	INVERSION		
261	2643	1,499,107,565.85		
AULAS NUEVAS CONSTRUIDAS				
CENTROS	AULAS	INVERSION		
34	96	216,990,384.09		
COMEDORES DE LA JORNADA EXTENDIDA				
CENTROS	COMEDORES	AULAS	INVERSION	
11	11	134	41,622,358.88	
TOTAL GENERAL INVERSION				
CENTROS	AULAS	INVERSION		
306	2,873	1,757,720,308.80		
2012				
CENTROS	AULAS			
144	2,598			
				MONTO: RD\$429,899,611.91
				TOTAL: RD\$2,187,619,920.70



**iii MANOS A LA OBRA !!!**

**“La Educación es la otra  
cara de la libertad”**

Lic. Danilo Medina Sánchez  
Presidente Constitucional 2012 - 2016

